Общественно-политическая газета Карачаево-Черкесии

День Республики

Газета издается с 4 июля 1918 года

Интернет-версия издания: www.denresp.ru

Цена в розницу свободная.

№ 8 (20112) | 2020 г. | Четверг 23 января

К Дню памяти жертв политических репрессий против казачества

Уважаемые земляки!

Сегодня мы вспоминаем трагические события, которые оставили тяжелый след в истории страны. 24 января 1919 года принято считать датой начала реализации губительной политики по отношению к казачеству. Безжалостные репрессии, ссылки, конфискация нажитого имущества – стали чудовищными актами, которые привели к многочисленным жертвам.

Невозможно определить реальный ущерб, нанесенный казакам и другим репрессированным в те тяжелые годы.

Однако люди верили в справедливость, стремились сохранить традиции и дух казачества. Стойкость и мужество помогли казакам перенести все тяготы и лишения в самый тяжелый для них период жизни.

Пусть день памяти и скорби станет днем дружбы между народами нашей многонациональной республики, одним из символов мира и согласия в обществе.

Пусть светлой памятью жертвам политических репрессий станут наши добрые дела и начинания, направленные на благо Карачаево-Черкесии, во имя величия и процветания нашей Родины!

Глава
Карачаево-Черкесской Республики
Р. Б. ТЕМРЕЗОВ.
Председатель Народного Собрания (Парламента)
Карачаево-Черкесской Республики
А. И. ИВАНОВ.
Председатель Правительства
Карачаево-Черкесской Республики
А. А. ОЗОВ.

Для реализации поручений Президента страны

На совещании с председателем Народного Собрания Карачаево-Черкесии Александром Ивановым и председателем Правительства Асланом Озовым Глава Карачаево-Черкесии Рашид Темрезов поставил ряд задач по исполнению поручений, озвученных Президентом России Владимиром Путиным в Послании Федеральному Собранию Российской Федерации.

«Первое, на что нам необходимо обратить внимание, это привести в соответствие региональную нормативно-правовую базу и в первую очередь реализовать задачи, срок исполнения которых Президент обозначил с 1 января текущего года», – подчеркнул глава региона.

Далее по каждой позиции будет организована работа профильных министерств во взаимодействии с федеральными органами власти.

Рашид Темрезов подчеркнул, что важнейший элемент этой работы – информирование граждан об инициативах Президента России с подробным описанием порядка получения той или иной меры государственной поддержки.

В ближайшее время глава региона проведет расширенное совещание с участием членов Правительства, органов местного самоуправления, руководителей территориальных подразделений федеральных структур, представителей банков по исполнению общих задач, поставленных Президентом России Владимиром Путиным.

В Карачаево-Черкесии планируется развитие санитарной авиации

В Карачаево-Черкесии в соответствии с задачами, поставленными Президентом страны Владимиром Путиным в Послании Федеральному Собранию в 2020 году по дальнейшему развитию первичного медико-санитарного звена, запланировано развитие санитарной авиации, что позволит осуществлять транспортировку пациентов до лечебного учреждения на вертолете.

В частности, запланировано строительство вертолетной площадки в рамках регионального проекта «Развитие системы оказания первичной медико-санитарной помощи» нацпроекта «Здравоохранение» с целью улучшения доступности, качества и комфортности первичной медико-санитарной помощи, в том числе для жителей населенных пунктов, расположенных в отдаленных и малодоступных местностях.

Транспортировку больных будут осуществлять не только по Карачаево-Черкесии, но и в соседние регионы. Напомним, ранее Глава Карачаево-Черкесии Рашид Темрезов озвучивал необходимость развития санитарной авиации в субъектах СКФО.

С учетом развития туристической сферы, увеличения количества туристов от лица глав субъектов СКФО Глава Карачаево-Черкесии попросил руководство Минздрава России рассмотреть возможность создания санавиации в субъектах Северо-Кавказского федерального округа раньше запланированного срока в 2021 году.

Коротко

■ В Карачаево-Черкесии, по информации минздрава республики, зарегистрированы случаи групповой заболеваемости корью. В связи со сложившейся ситуацией было проведено заседание Межведомственной санитарно-противоэпидемической комиссии под председательством заместителя председателя Правительства КЧР Джанибека Суюнова. На нем была дана оценка готовности лечебных учреждений к проведению профилактики, диагностики и лечения инфекции (наличие вакцин, лекарственных препаратов и др.). Приняты исчерпывающие меры по предотвращению распространения коревой инфекции. На основании решения комиссии осуществляется дополнительная вакцинация населения по эпидемическим показаниям. Министерство здравоохранения КЧР призывает население не пренебрегать проводимыми мероприятиями!

Вслед за событием

ЧАСЫ ПАМЯТИ СТУЧАТ В НАШИХ СЕРДЦАХ

ЕСТЬ события, значение которых с годами не только не уменьшается, а, напротив, с каждым новым десятилетием приобретают особую значимость – они становятся бессмертными. К таким событиям, безусловно, относится победа нашего народа в Великой Отечественной войне.

Великая победа за свободу и независимость Родины складывалась из маленьких побед. Наша армия освобождала деревню за деревней, село за селом, город за городом, очищая родную землю от фашистской чумы... Есть такая особая дата и в истории Черкесска. 17 января в далёком 1943 году город был освобожден от фашистских оккупантов.

17 января 2020 года на своей странице в Instagram Глава республики Рашид Темрезов написал: «160 дней оккупации! 160 дней страха и отчаяния! Именно столько Черкесск находился во власти немецко-фашистских захватчиков. 17 января 1943 года, ровно 77 лет назад, солдаты Советской армии самоотверженно и героически изгнали врага и освободили город от оккупации, дали возможность нам сегодня жить мирной жизнью и дышать полной грудью. В год 75-летия Великой Победы мы в очередной раз склоняем свои головы перед подвигом советского народа. Мы – потомки героев - всегда будем в неоплатном перед ними долгу. Низкий поклон! Бесконечная благодарность всем участникам Великой Отечественной войны, погибшим и ныне живущим».

В день освобождения Черкесска прошёл цикл памятных мероприятий, в которых приняли участие ребята из сводного поискового отряда «Подвиг» Центра военно-патриотического воспитания молодежи Черкесска, юнармейцы и школьники. Благодарные потомки возложили цветы к памятникам солдатам и мирным жителям, безвинно пострадавшим от фашизма, почтили минутой молчания память погибших в той страшной войне...

В селе Чапаевском Прикубанского района утром юные патриоты собрались у памятника, установленного на месте перезахоронения останков советских воинов. Отсюда начали свой марш-бросок воспитанники Центра военно-патриотического воспитания молодёжи г. Черкесска. Как рассказал педагог дополнительного образования ЦВПВМ г. Черкесска Ибрагим Эркенов, ребята прошли по примерному маршруту движения группы Майлова - в меру возможностей постарались повторить путь частей Красной армии. Часть подразделений Красной армии пришла в село Чапаевское и оттуда с Сычовых высот двинулась по железной дороге на Черкесск... Согласно маршруту от мемориала в с. Чапаевском, группа отправилась на железнодорожный вокзал Черкесска. Затем ребята последовали к республиканской больнице, где в те годы располагался важный стратегический объект - мотострелковая дивизия врага. Следующая точка - улица Первомайская, где находился узел связи. В те далекие годы советские солдаты одержали победу и захватили его, а после первый раз за несколько дней поели горячей пищи на полевой кухне фашистов. Конечным пунктом стала переправа через реку Кубань, близ аула Псыж, где наши солдаты дали бой вражеским захватчикам.

А во второй половине дня на ул. Первомайской, на так называемом мини-Арбате г. Черкесска, состоялся запуск часов обратного отсчёта времени до празднования 75-летия победы в Великой Отечественной войне.

В торжественном мероприятии приняли участие глава муниципального образования г. Черкесска Евгений Беланов, руководитель фракции «Единая Россия» в думе муниципального образования г. Черкесска Игорь Михайлов, и.о. начальника управления образования мэрии муниципального образования г. Черкесска Сусана Калмыкова, сотрудники Управления Росгвардии по КЧР, воспитанники Центра военно-патриотического воспитания молодёжи г. Черкесска, участники марш-броска, учащиеся образовательных учреждений и жители республиканской столицы.

С приветственным словом выступил глава муниципального образования г. Черкесска Евгений Беланов. Евгений Михайлович поздравил всех с памятной датой, пожелал всем мирного неба над головами и крепкого здоровья.

«Сегодня для нас эти часы начнут отсчитывать время, оставшееся до самого главного события года – празднования 75-летия победы нашего народа в Великой Отечественной войне, – сказал Беланов. - Выбор сегодняшнего дня и места размещения часов не случаен. Именно 17 января 1943 года бойцы 535-го гвардейского стрелкового полка водрузили красный флаг на здание нашего городского главпочтамта. Этот далекий радостный день, когда фашисты были изгнаны из Черкесска, был очень снежным и морозным. Несколько дней бушевал буран. Но люди, которые собрались здесь, ликовали. А слова диктора радио Юрия Левитана, который из далекой Москвы читал сводку о боях за город Черкесск, пробирали всех сильнее крещенских морозов... Прошу вас, дни, оставшиеся до славного юбилея, сделать днями не только памяти погибших воинов, но и особого внимания ко всем, кого опалила война».

Окончание на 2-й стр.

Обсуждаем законопроект

В КОНЦЕ ноября минувшего года Совет Федерации РФ опубликовал законопроект о профилактике домашнего насилия. Проект вызвал бурную реакцию в российском обществе.

Резонансный законопроект обсудили в Народном Собрании КЧР и республиканской Общественной палате. После изучения документа все комитеты республиканского Парламента и представители общественности единодушно высказались резко против законопроекта, предложенного Советом Федерации. Было заявлено об абсурдности формулировок закона, подмене профилактики репрессивными мерами, вреде для института семьи и прямом нарушении Конституции РФ рядом положений законопроекта.

Более подробно о нашумевшем законопроекте нам рассказала Уполномоченный по правам ребенка в КЧР Наталья БОНДАРЕНКО.

«Я ХОЧУ, ЧТОБЫ НА ПОМОЩЬ ПРИХОДИЛИ ТОГДА, КОГДА Я ЗОВУ...»

- На самом деле, профилактика домашнего насилия - вопрос очень сложный и крайне деликатный, - отметила она. - Законопроект предлагает ввести это явление в правовое поле. Семейно-бытовое насилие понимается как «умышленное деяние, причиняющее или содержащее угрозу причинения физического и (или) психического страдания и (или) имущественного вреда, не содержащее признаки административного правонарушения или уголовного преступления». Проектом определена правовая основа, основные принципы, а также субъекты и их полномочия в области профилактики семейно-бытового насилия. В Российской Федерации на данный момент уже существует достаточно законов и подзаконных актов, регулирующих вопросы защиты прав и законных интересов детей и профилактики насилия. При надлежащем соблюдении и контроле они эффективны, дополнительно дублировать их или усложнять нецелесообразно. А проект Федерального закона «О профилактике семейно-бытового насилия в Российской Федерации» касается не только отношений мужа и жены, но и всех людей, проживающих на совместной территории. Больше всего настораживает применение данного пункта в отношении родителей и детей. Ведь дети часто не слушаются, не следят за порядком, гигиеной, не делают уроки и тут любое родительское наставление можно трактовать, как психологическое насилие. Всем известно, что психика подростка крайне нестабильна. Вполне возможно, что по этому закону ребёнка, пожаловавшегося школьному психологу, могут изъять из семьи. В условиях существующей неопределённости понятие «семейно-бытовое насилие» может толковаться столь широко, что им окажется совершенно любое умышленное действие, такое, как принуждение ребенка делать уроки, критика ребёнка родителями и прочее.

Окончание на 2-й стр.

Муниципальное образование

ЧТО ПОД СИЛУ СЕЛЬСКОМУ СХОДУ...

В Новую Теберду я приехала задолго до начала схода граждан, которые здесь обычно проходят при большой активности населения и всегда по существу. История относит нас к тому времени , когда и сам аул здесь обосновался в результате схода, на котором в июне 1957 года возвратившиеся из мест депортации выходцы из соседней Нижней Теберды решили селиться здесь, потому как на старой родине было уже тесно. Поначалу новое селение носило название хутор Кирпичный - по названию небольшого кирпичного завода в окружении жилых бараков. Здесь производили кирпич из местной глины.

Есть что-то притягательное в этом ауле. И дело не только в его живописных пейзажах. Основная часть поселения размещена на возвышенном плато, подступающем к лесу, поэтому здесь царит какая-то особая умиротворенность. Это ощущение не покинет вас и в благоустроенной зоне отдыха у берега Теберды, - потихоньку и здесь развивается малый бизнес...

Многие новотебердинцы в 60-70 годы работали на шахте №32 в ущелье Амгата, и имена прославленных шахтёров Солтана Карабашева, Мурата Шаманова, Шагабана Агерджанова, Расула и Хаджибекира Болатовых вошли в историю угольной промышленности Карачаево-Черкесии. Жители аула внесли весомый вклад в развитие сельского хозяйства, это труженики полей и ферм: Хайбаллах Урусов, Зухра Бостанова, Байдымат Узденова, Гага Чотчаев, Сеитби Деккушев. На благодатной трудолюбивой ниве выросли достойные своих отцов люди, и здесь с гордостью называют имена генерал-майора, кавалера ордена Мужества Канамата Боташева, полковника, начальника штаба Балтийского флота Мурадина Боташева, профессора Маммата Джуккаева, заслуженного врача РФ Назара Боташева.

В настоящее время в ауле проживает около 1000 человек, и многие, как и в любом ауле, заняты подсобным хозяйством. За выдающимся фермером многоотраслевого КФХ с большим стажем Маратом Боташевым (о нем неоднократно писала наша газета) тянутся и молодые, занятые полеводством Гилястан Болатов, Таулан Байрамуков, крепкое хозяйство у Али Джашаккуева.

Глава администрации Хусей Шидаков, сплотив вокруг себя местных депутатов и актив аула, старается сообща решать хозяйственные вопросы. Когда, к примеру, прокладывали новый водопровод, за дело взялись дружно, как в старину, когда строительные работы традиционно осуществлялись коллективным безвозмездным трудом - маммат. Отремонтирована улица Центральная, протяженностью 2 км. Для жителей аула выделены делянки в лесу для заготовки дров. Хотя подключение природного газа уже не за горами, без привычного топлива не обойтись нынешней зимой.

- Народ у нас сплоченный, привязанный к родному аулу и никогда не тряющий оптимизма, - рассказывает директор СДК Мадина Ортабаева. - У нас немало талантливых людей, к примеру, Айлаз Болатов - непревзойденный мастер резьбы по дереву, работает он и с металлом. Его работы украшают выставки народных промыслов, как и ажурные вязаные изделия Ларисы Чомаевой, Зухры Байрамкуловой, Баблины Байрамуковой.

Окончание на 2-й стр.

ВНИМАНИЮ ЧИТАТЕЛЕЙ!

В редакции существует льготная подписка на газету «День республики»!

ПОЛУЧЕНИЕ ГАЗЕТЫ ПО АДРЕСУ:

г. Черкесск, пл. Кирова, 23, Дом печати, 1-й этаж.

«Я ХОЧУ, ЧТОБЫ НА ПОМОЩЬ ПРИХОДИЛИ ТОГДА, КОГДА Я ЗОВУ...»

Окончание. Начало на 1-й стр.

Во многих семьях происходят конфликтные ситуации, и не все люди достаточно культурны и образованы, чтобы решить конфликт просто беседой (сев за стол переговоров). После ссоры с применением насилия у многих семей ещё есть возможность примириться самостоятельно и сохранить семью, в которой у ребенка все-таки будут оба родителя, но если в такие ситуации будут вмешиваться третьи лица, оговоренные законопроектом, возможность такого примирения будет равна нулю и придётся открывать все больше детских домов и сиротских приютов.

Предлагаемый законопроект несовместим с презумпцией невиновности и не имеет научного обоснования. Ни от какого насилия он не защищает. То есть по голословному обвинению одного из членов семьи другой супруг будет вынужден уйти из дома, лишиться общения с детьми! Защитное предписание выписывается по одному только заявлению. Никаких доказательств предъявлять не нужно! А судебное защитное предписание может быть выдано на срок от 30 суток до одного года. На время действия защитного предписания нарушитель ставится на профилактический контроль. То есть можно выселить супруга из квартиры. У него не будет возможности прийти или позвонить по телефону, чтобы помириться. Это не приемлемо!

Наталья Александровна также отметила, что законопроект открывает дорогу необоснованному вмешательству в семейную жизнь. Государство получает больше возможностей для контроля событий, происходящих в самой приватной части жизни российского общества – в семейной сфере, в отношениях между мужем и женой, родителями и детьми, создаёт механизм, позволяющий на расплывчатых и неопределённых основаниях вмешиваться в семейную жизнь граждан, по существу ограничивая их права.

Свое мнение высказали и духовные лидеры.

- Это все – абсолютная ерунда - категорически заявил председатель Координационного центра мусульман Северного Кавказа, муфтий Духовного управления мусульман КЧР Исмаил-хаджи Бердиев. - Ребенка до совершеннолетия должны воспитывать родители. Если понадобится, то «и кнутом, и пряником». Я за те традиционные правила, которые связаны с нашими обычаями – за проверенные и испытанные методы наших предков. Ничего нового нам придумывать не надо!

Архиепископ Пятигорский и Черкесский Феофилакт (Курьянов) также негативно отозвался о проекте закона:

- Когда я познакомился с этим законопроектом, первое, что меня удивило, это то, какое количество организаций (начиная от государственных чиновников, заканчивая НКО, общественными, в том числе религиозными, организациями) привлекается к тому, чтобы войти в распахнутые двери другой семьи. И у меня сразу возник вопрос: как можно сохранить семью, когда она становится доступна для такого количества людей? Это, конечно, вызывает тревогу.

Если мы говорим о законоприменении, то, на мой взгляд, сегодня нужно сделать все, чтобы те законы и правовые нормы по защите материнства и детства, которые уже существуют, работали. Мы уже говорили с прихожанами по этому вопросу. Они говорят, что не готовы открывать дверь перед всеми. Одна из прихожанок во время такой беседы сказала простые и понятные для меня слова: «Я хочу, чтобы на помощь приходили тогда, когда я зову. Если я понимаю, что сама могу разобраться с этой ситуацией, даже если мне или супругу приходится повышать голос, сейчас мы покричим, но потом обязательно найдем общий язык - просто таким образом нужно выйти нашим внутренним эмоциям, тогда я лучше сама разберусь. Я не хотела бы, чтобы на звук упавшей чашки прибегала целая толпа к моей двери, взламывала ее, входила в дом: «Что у вас здесь происходит? Нам показалось, что здесь что-то неладно».

А вот, что думают о законопроекте жители республики.

- Вот мне еще кто-то будет указывать, как я должен воспитывать своего сына или дочь! Мой подход к воспитанию основывается на известном всем на Кавказе понятии -на нравственных основах, которые веками формировали наши предки. И это -доказавший свою эффективность метод воспитания, против которого ювенальной юстиции нечего противопоставить, - считает ***Беслан Кулов****.*

- Наша семья категорически против этого закона, направленного на уничтожение семьи! Нужно защищать и укреплять семью, а не вводить ювенальную юстицию, - утверждает ***Фатима Мисхожева.***

- Этот закон - плохой пример США для России. Принятие закона о профилактике домашнего насилия - это отмена презумпции невиновности! Нельзя тащить беззаконие из США в Россию! - таково мнение ***Руслана Узденова.***

- Я против принятия данного закона в любом виде. Он направлен против традиционной семьи, подрывая ее основы. Это не защита, а разрушение семьи, вмешательство в ее жизнь. Закон развязывает руки разным людям, которые будут трактовать его удобным для них способом. Название закона не соответствует его содержанию, и никакие поправки не изменят сути закона, - говорит ***Ирина Ковальчук.***

Вот такую реакцию вызвал законопроект в Карачаево-Черкесии. Законодатели в Федеральном Собрании должны услышать наше мнение!

Армида КИШМАХОВА.

ЧАСЫ ПАМЯТИ СТУЧАТ В НАШИХ СЕРДЦАХ

Окончание. Начало на 1-й стр.

После официального старта отсчета времени была представлена небольшая концертная программа – исполнены любимые всеми песни «День Победы», «Катюша», «Смуглянка». А затем все могли отведать солдатской каши на полевой кухне, организованной Управлением Росгвардии по КЧР.

- Очень важно чтить память погибших, без вести пропавших в годы Великой Отечественной войны – всех, кто подарил нам мирное небо над головой. Путь освободителей нашей большой Родины, и в частности Черкесска, - это настоящий подвиг. Для меня пройти по пути героев, которые освобождали наш родной город, - это большая честь. Я знаю, что в освобождении города принимали участие и наши ровесники, подростки – никто не мог остаться в стороне. А пройдя по пути группы Майлова, я прочувствовал, как тяжело доставалась победа, - во время привала поделился своим мнением участник марш-броска Никита Бойко.

- Каждый житель нашей республики должен знать историю своей большой и малой Родины. Помнить подвиг воинов-освободителей. В моей семье и по папиной, и по маминой стороне воевали дедушки, бабушки. Все вернулись с фронта! У нас хранятся их награды – это семейные реликвии, которыми мы дорожим, - сказал участник марш-броска Алексей Фоменко. – Только приняв участие в марш-броске, можно понять, как был освобожден наш родной город Черкесск, как сложно было бойцам… Сегодня мы и бежали, и шли по грязи… Нам было трудно, особенно утром, когда температура воздуха была минусовая. При этом я понимаю, что мы идём при хороших погодных условиях, а когда шли освободители, была суровая, снежная и морозная зима, и главное - наши солдаты знали, что могли в тех боях погибнуть…

В сводном поисковом отряде «Подвиг» Алексей уже четвертый год и поэтому для него этот маршрут не новый. В прошлом году юноша уже проходил путь освободителей Черкесска. Фоменко хотел бы связать свою жизнь с военным делом, но пока не определился, в каких войсках хотел бы служить. А пока Алексей принимает участие в Вахтах памяти.

- Последняя Вахта памяти, в которой я принял участие, была в Курской области. В г. Курске есть современная военная часть, которая расположена на месте бывшего немецкого военного лагеря, где держали наших военнопленных. Там мы проводили раскопки… - продолжил разговор Алексей. - Когда я принимаю участие в раскопках, то у меня всегда много мыслей и эмоций. Когда нахожу останки воинов, принадлежащие им вещи, меня всегда переполняют эмоции. Я начинаю думать, кем был этот боец, какой путь прошёл, что с ним случилось … Война – страшная вещь, трудно даже представить, каково это - воевать, когда страдают и умирают ни в чем неповинные люди… Мы живём на мирной земле и никогда не должны забывать, какой ценой досталась нашим дедам и прадедам Великая Победа. Подвиг наших солдат – бессмертен!

Светлана ОСЕЦКАЯ.
Фото автора.

Чтобы от хвостов ни хвоста не осталось

В КЧР в ближайшие два года в рамках нацпроекта «Экология» планируется начать рекультивацию хранилища отходов Эльбрусского свинцово-цинкового рудника.

Карачаево-Черкесия участвует в реализации пяти федеральных проектов: «Чистая страна», «Создание комплексной системы по обращению с твердыми коммунальными отходами», «Чистая вода», «Сохранение уникальных водных объектов» и «Сохранение лесов» национального проекта «Экология». Работы по рекультивации объекта накопленного экологического вреда - хвостохранилища Урупского месторождения, реализуемые в рамках проекта «Чистая страна», начались еще в апреле 2019 года и будут завершены в 2021 году. В этом же году планируется начать работы по рекультивации еще одного объекта накопленного вреда - хвостохранилища Эльбрусского рудника.

Кроме того, благодаря нацпроекту «Экология» в регионе ведутся работы по рекультивации хвостохранилища Урупского горно-обогатительного комбината, строятся два мусоросортировочных комплекса.

По информации Управления охраны окружающей среды и водных ресурсов Карачаево-Черкесии, хвостохранилище Эльбрусского свинцово-цинкового рудника расположено в Карачаевском районе республики, в 2 километрах к северу от поселка Эльбрусского. В настоящее время земли, занятые хвостохранилищем, представляют собой пустующую, непригодную для хозяйственного использования площадь, покрытую отходами ликвидированного Эльбрусского рудника.

- Площадь хвостохранилища - 5,65 га, количество накопленных отходов - 370 тыс. куб. метров. Численность населения, которое находится под угрозой негативного воздействия объекта, - более 150 тыс. человек. Общая стоимость реализации мероприятия составляет 279,8 млн рублей, в том числе из федерального бюджета - 265,7 млн рублей и из бюджета Карачаево-Черкесской Республики 14,1 млн рублей, - сообщили в Управлении охраны окружающей среды и водных ресурсов КЧР.

Подготовила Армида КИШМАХОВА.

Коротко

■ «Россети Северный Кавказ» фиксируют в Карачаево-Черкесии снижение количества должников за электроэнергию в 5,5 раза. Такие эффективные показатели достигнуты благодаря слаженной совместной работе филиала «Россети Северный Кавказ» – «Карачаево-Черкесскэнерго» и регионального гарантпоставщика АО «Карачаево-Черкесскэнерго». Всего по итогам 2019 года в «черный список» энергетиков попали 18 126 потребителей, не заплативших вовремя за использованную электроэнергию. После получения соответствующего уведомления 17465 из них выплатили свои долги и избежали применения к ним крайней меры - отключения от питающей линии. Наилучшую платежную дисциплину за отчетный период показали потребители в зоне ответственности Хабезских РЭС, где в течение года электроснабжения за долги лишились всего 8 неплательщиков. А вот потребители Прикубанского и Усть-Джегутинского районов оказались в аутсайдерах этого рейтинга, поскольку более трети всех отключенных неплательщиков (243 потребителя) проживает в этих двух районах.

■ По информации Управления Роспотребнадзора по КЧР, в 2019 году на территории республики было зарегистрировано 76 случаев отравлений спиртсодержащей продукцией (ни одного с летальным исходом), в 2018 году - 89 случаев отравлений. Все случаи зарегистрированы среди взрослого населения. При проведении расследований установлено, что в 59 случаях причиной отравления явилось употребление спирта неуточненного, в том числе суррогатов алкоголя (34 случая). Ситуация находится на контроле Управления Роспотребнадзора по КЧР.

ЧТО ПОД СИЛУ СЕЛЬСКОМУ СХОДУ...

Окончание. Начало на 1-й стр.

Мы гордимся старейшей гармонисткой аула, 82-летней Назифат Канаматовной Чотчаевой, без которой не обходится ни один праздник.

Мадина Шагбановна - одна из тех активисток, на которых держится общественная жизнь аула. И, безусловно, она мечтает о том, чтобы в ауле построили новый ДК. Старый Дом культуры уже давно признан аварийным, и сегодня ДК с сельской библиотекой размещаются в здании аульного муниципалитета, как и фельдшерско-акушерский пункт.

Школа Новой Теберды по праву славится своим педагогическим коллективом. Как раз в школу, где должен был проходить сход граждан, я и направлялась. И, переступив порог, моментально попала под обаяние знаменитой на всю республику учительницы биологии, почетного работника образования Азы Ганнаевны Джандаровой, которая на протяжении 20 лет занимается экологическим воспитанием школьников, является научным руководителем их исследовательских работ, сотрудничает с Тебердинским биосферным заповедником, ПАО «РусГидро», экологическим фондом Вернадского. И дети добиваются высоких результатов, участвуя в международных и всероссийских конференциях. В последнее время в Ново-Тебердинской СОШ серьезно изучают гидробиологию, и на днях здесь по нацпроекту «Образование» получили уникальное оборудование. Это и микроскопы, и интерактивный комплекс, холодильник, и даже 5 надувных лодок с палатками. Вот где простор для изучения растельного и животного мира КЧР!

Много интересного можно рассказать о русоведе, эксперте республиканской комиссии по ОГЭ и ЕГЭ Лейле Исмаиловне Джандаровой и сильнейшем математике Нуристан Хасановне Гочияевой, и о самом стиле руководства педколлективом директора школы Рустама Ракаевича Чомаева, дающим учащимся прочные знания. Результаты налицо: выпускники без проблем поступают в престижные вузы. К примеру, участница четвертьфинала Всероссийского телеконкурса «Умники и Умницы» Алина Ногайлиева поступила в МГУ, на юридический факультет, ее сестра Марина предпочла остаться в республике и стала студенткой СКГА, Алина Хубиева учится в ЮФУ, Амина Хубиева – в Ставропольской медакадемии. В итоге все 16 выпускников нашли свое призвание.

Я отнюдь не отвлекаюсь от заданной темы материала – о сходе граждан аула Новая Теберда. Все дело в том, что среди озвученных тем был остро поставлен вопрос об условиях этой небольшой школы, кстати, одной из первых премированной грантом Президента РФ за внедрение инновационных технологий. Учащиеся здесь занимаются в две смены, здесь нет спортзала и столовой, а школа – скорее пристройка к некогда существовавшей начальной.

…На сход прибыли: глава администрации Карачаевского муниципального района Спартак Кущетеров, заместитель главы администрации Казбек Алботов, заместитель начальника МО МВД «Карачаевский» Ойсул Боташев, заместитель начальника Карачаевского лесничества Эдуард Урусов, директор Центра занятости по Карачаевскому району Курманби Алчаков, руководители управлений и отделов администрации района.

В своем вступительном слове С. Кущетеров, обозначив, что разговор о насущных проблемах пройдет в форме диалога, как всегда нашел верный тон для общения. Житель Новой Теберды Нюрман Джашаккуев поднял вопрос о нехватке воды в ауле. Безусловно, при поддержке районной администрации были заменены ветхие трубы и проложено 1200 метров водопровода, но все дело в том, что в верхнюю часть аула вода попадает слабым потоком, а частенько ее попросту нет.

Отвечая на этот вопрос, руководитель района резонно посоветовал разбираться с этой проблемой всем аулом. Здесь причина кроется, скорее всего, в неконтролируемом расходе воды, а также в том, что жители нижней части аула не закрывают краны, в результате чего страдают жители верхних улиц.

Житель аула Маджир Мандалаков посетовал на то, что аулу крайне необходим новый Дом культуры, ведь старое здание совсем обветшало, вот и приходится все сходы и другие массовые мероприятия проводить в школе. Это единственное присутственное место, где можно собраться, провести массовое мероприятие, наконец, посмотреть концерт приезжих артистов. Спартак Кущетеров обнадежил аудиторию, сказав, что строительство нового ДК обязательно войдет в ближайшие планы администрации, для чего этот проект необходимо будет включить в федеральную программу. По реакции аудитории ощущалось, что новотебердинцы воспрянули духом, тем более, в районе налицо бум строительства очагов культуры…

На сходе был поднят вопрос и о строительстве спортивного зала, который также необходим: в ауле немало перспективных спортсменов, есть тренер, а заниматься единоборствами приходится в соседней Нижней Теберде.

На сходе также выступил заместитель начальника Карачаевского лесничества Э.Урусов, который детально объяснил, какую справку из сельской администрации необходимо предоставить, чтобы получить лесную делянку для заготовки дров.

В своем выступлении заместитель начальника МО МВД «Карачаевский» О. Боташев, обращаясь к гражданам, отметил, что в настоящее время на селе в основном криминогенную ситуацию создают такие преступления, как хищения скота. Имеет место и телефонное мошенничество: сельские жители, особенно люди пожилого возраста, более доверчивы и их легче «развести на деньги». Никогда не надо вступать в переговоры по телефону с неизвестными людьми, представляющимися работниками банка или других госучреждений, которые пытаются якобы для благих намерений выудить у вас информацию по вашей банковской карте.

Говоря о фактах хищения скота, которые имели место в Карачаевском районе, Ойсул Сулейменович довел до сведения аудитории, что отделу удалось раскрыть преступную группировку, которая орудовала в одном из населенных пунктов, и призвал население быть более бдительными и не пускать на самотек выгул своих буренок.

Директор районного Центра занятости населения К. Алчаков ознакомил жителей аула с новой программой для предпенсионеров, помогающей приобрести за счет госбюджета востребованную профессию.

После общего схода Спартак Кущетеров общался отдельно с педагогами школы. Речь шла о строительстве здания школы-детсада, которое крайне необходимо аулу. Во время конструктивного диалога были обговорены детали будущего проекта, и все присутствующие остались уверенными в том, что дело за словом не постоит.

Людмила ОСАДЧАЯ.

В прокуратуре КЧР

ЖИЛЬЕ - РЕБЕНКУ-ИНВАЛИДУ

Прокуратурой города Черкесска проведена проверка по обращению матери ребенка-инвалида на действия работников мэрии муниципального образования города Черкесска по факту отказа в предоставлении жилого помещения во внеочередном порядке.

В ходе проверки установлено, что ребенок заявительницы, которому бессрочно установлена первая группа инвалидности, имеет право на внеочередное получение жилого помещения.

В силу статьи 17 Федерального закона «О социальной защите инвалидов в Российской Федерации» инвалиды и семьи, имеющие детей-инвалидов, нуждающиеся в улучшении жилищных условий, принимаются на учет и обеспечиваются жилыми помещениями в порядке, предусмотренном законодательством Российской Федерации и законодательством субъектов Российской Федерации.

Вопреки приведенным нормам законодательства меры к предоставлению жилья заявителю не предпринимаются. По итогам проверки прокурор обратился в Черкесский городской суд с исковым заявлением о восстановлении нарушенных жилищных прав граждан.

Суд, рассмотрев иск прокурора, удовлетворил его в полном объеме, обязав мэрию муниципального образования города Черкесска предоставить гражданину вне очереди благоустроенное жилое помещение в г. Черкесске по договору социального найма, отвечающее санитарным и техническим требованиям, площадью не ниже установленных социальных норм.

После вступления решения суда в законную силу его исполнение будет проконтролировано городской прокуратурой.

О НЕДОСТОВЕРНОСТИ СВЕДЕНИЙ,

размещенных в ряде публикаций в сети Интернет

В период времени с 13.11.2019 г. по 4.12.2019 г. на сайте «Русский криминал» (rucriminal.info) в отношении начальника отдела по надзору за исполнением федерального законодательства прокуратуры Карачаево-Черкесской Республики Зураба Амербиевича Афаунова размещен ряд публикаций с названиями «Расстрельная тройка» Рауфа Арашукова», «ФСБ ищет в Черкесском МИБ-банке похищенный 1 млрд Минпромторга», «В деле Арашукова» нашли «заговор молчания», «Николай Басков – прокурорский подарок» и других, согласно которым Афаунов З.А. является «ставленником» семьи Арашуковых, неоднократно бывал в резиденции «Адиюх Пэлас», где получал различные незаконные указания, оказывал противодействие в раскрытии убийства Жукова А.Ю. и Шебзухова Ф.З-К. и так далее.

В связи с этим прокуратурой республики в отношении Афаунова З.А. проведена проверка в порядке, регламентированном приказом Генерального прокурора Российской Федерации от 18.04.2008 № 70 «О проведении проверок в отношении прокурорских работников органов и организаций прокуратуры Российской Федерации». Доводы, приведенные в вышеуказанных публикациях, не нашли своего подтверждения.

Афаунов З.А. обратился в органы Следственного управления Следственного комитета Российской Федерации по Карачаево-Черкесской Республике с заявлением о привлечении к уголовной ответственности по ст.128.1 Уголовного кодекса Российской Федерации автора вышеуказанных публикаций по фактам распространения в отношении него заведомо ложных сведений, порочащих честь и достоинство, подрывающих его репутацию. По заявлению Афаунова З.А. проводится процессуальная проверка в порядке статей 144-145 Уголовно-процессуального кодекса Российской Федерации.

Вопрос-ответ

О новых подходах к МСЭ у детей

«На днях слышал по радио о том, что подходы к проведению медико-социальной экспертизы у детей в последнее время претерпевают серьезные изменения. Не могли бы вы рассказать об этом подробнее?

В. КОРОБОВ.
г. Черкесск».

ВОПРОС читателя мы попросили прокомментировать в ФКУ «Главное бюро медико-социальной экспертизы по КЧР». Вот что рассказала **врач по МСЭ экспертного состава смешанного профиля Заира НАКОХОВА:**

- РАССКАЗ о новых подходах к проведению медико-социальной экспертизы (далее - МСЭ) начну с того, что сегодня МСЭ детского населения республики осуществляет бюро № 6 для освидетельствования лиц в возрасте до 18 лет, которое располагается в отдельном помещении по адресу: г. Черкесск, пл. Кирова, 23. В бюро № 6 имеется свободный доступ для маломобильных детей.

Направление на медико-социальную экспертизу передается в бюро в течение 3 рабочих дней со дня его оформления медицинской организацией, на бумажном носителе, курьером. В настоящее время налаживается электронная передача направления на МСЭ медицинской организацией.

После получения направления на МСЭ бюро принимает решение о месте проведения медико-социальной экспертизы или о ее заочном проведении, определяет дату проведения МСЭ и приглашает граждан на комиссию.

При необходимости, по заключению врачебной комиссии медицинской организации, МСЭ проводится на дому.

МСЭ проводится с письменного согласия гражданина или его законного, или уполномоченного представителя.

Нормативно-правовая база по освидетельствованию детей в РФ постоянно совершенствуется.

Так, с 29 апреля 2018 года были внесены изменения в постановление Правительства РФ от 20.02.2006 года № 95 «О порядке и условиях признания лица инвалидом» по определению сроков инвалидности, в том числе у детей. Категория «ребенок-инвалид» устанавливается сразу на 5 лет при первичном обращении при всех злокачественных образованиях (в том числе при остром или хроническом лейкозе) и при аутизме.

При первичном освидетельствовании до достижения 14 лет категория «ребенок-инвалид» устанавливается при таких заболеваниях, как фенилкетонурия, хроническая тромбоцитопеническая пурпура.

Всем детям с сахарным диабетом устанавливается категория «ребенок-инвалид» при первичном и повторном освидетельствовании до достижении 18 лет (постановление Правительства РФ № 823 от 27.06.2019 года).

На сегодняшний день руководителем учреждения проведены мероприятия по созданию условий комфортного пребывания детей в бюро при проведении медико-социальной экспертизы.

Прикосновение к судьбе

СКУЛЬПТОР из Хабеза

ТЕРНИСТ и нелёгок был путь к профессии скульптора Хатызы Кемрюгова. С детства его манила лепка, причём не из пластилина, а из местной глины. И матери было не дозваться сына летом домой – с утра до вечера пропадал на берегу Малого Зеленчука, воплощая свои фантазии в миниатюрные фигурки зверей, птиц, русалок, солдатиков, машин. Уже тогда он видел мир по-своему и его первые немудрёные поделки были наделены неповторимыми чертами.

Первые уроки любви к природе, всему живому на земле привил отец, Амин Шогаибович, бравший сына в горы на отгонные выпаса, где работал в чабанской бригаде. Но многое Хатызе передалось от мамы, Хуцы Алиевны. Эта замечательная женщина славилась на всю округу как мастерица складывать... печи. Поэтому во дворе Кемрюговых обычно стояло несколько печей: для выпечки хлеба, варки бахсымы – ядрёного адыгского напитка из проса, приготовления халвы, либжи.

Подворье это в 60-70-х годах часто посещали этнографические экспедиции из Адыгеи, Кабардино-Балкарии, Ставрополья и всякий раз поражались тому, как хозяйке дома удалось сохранить старинный уклад и полузабытые рецепты кухни черкесов. Многие годы Хуца Алиевна проработала в райкоммунхозе и как мастер-печник котировалась очень высоко. И детей четверых они с мужем правильно воспитали, привив им целеустремлённость и трудолюбие, - все они получили высшее образование и стали хорошими специалистами.

Когда по окончании Хабезской средней школы Хатыза заявил родителям, что будет скульптором, они не удивились. Их поразило другое - сын выбрал конкретно Ленинградское высшее художественно-промышленное училище имени Мухиной, как будто его кто-то там ждал и обещал свою протекцию. И потом, когда Хатыза не поступил в выбранный вуз первый раз, родители решили: не по себе рубит сук их мальчик. Факультет, о котором мечтал Хатыза, принимал в те годы на первый курс не больше 7-8 человек. Это и понятно: подготовка скульптора-профессионала – дело штучное и поточного метода не предполагает. Но первая неудача не остудила пыл юного Хатызы. Были лишь какая-то одержимость и упрямство. Он остался жить в Ленинграде, где работал грузчиком, дворником, пожарным... И одновременно из года в год пять раз поступал в Мухинское училище, не проходя по конкурсу (доходило до ста человек на место!), занимался в художественной студии.

А ещё его не отпускал от себя город на Неве, величественный и загадочный, романтичный и строгий, где каждый переулок, улица, канал или мост дышат историей и легендами, чьи сюжеты вошли в классическую литературу. И Хатыза мог часами кружить по Ленинграду, каждый раз находя для себя что-то новое – в том же памятнике Петру I, каменных сфинксах, охраняющих дворцы и, разумеется, сокровищах Эрмитажа. И как же тут без Невского проспекта с его неповторимым ритмом жизни, где схлестнулись встречи, амбиции, новости со всего света – первая и славнейшая из улиц Российской империи, улица – символ, где найдётся приют для художников, скульпторов, поэтов, ищущих натуру и персонажей для своих творений...

Студентом Хатыза стал лишь с шестой попытки. В Мухинском училище царила атмосфера творчества, доверия, доброжелательности. Музеи, театры, библиотеки, дискуссии, дополняя учебный процесс, насыщали фантазию, творческий дух, интеллектуальный потенциал, пластический язык будущих скульпторов.

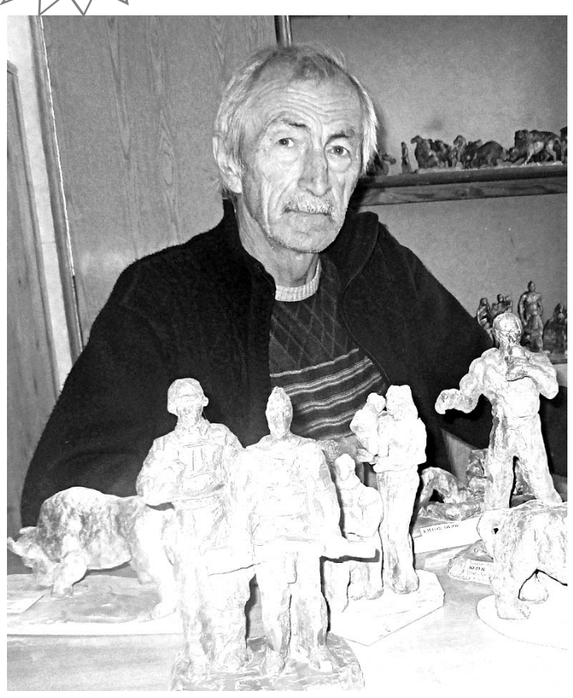

Начало самостоятельной творческой деятельности Хатызы счастливо совпало со временем, когда советское искусство выходило на новые рубежи и художники как бы заново открывали мир... Преддипломной практикой Хатызы стала работа в одном из районов Новосибирска – Снегирях. В результате появились пять барельефов на темы русских народных сказок в крупном детском комбинате-саду. Герои сказок: Василиса Прекрасная, Иван-царевич, персонажи уральских сказов Бажова - на 111 квадратных метрах площади Х. Кемрюговым и его двумя сокурсниками были выполнены в предельно короткие сроки, и руководители администрации г. Новосибирска оценили их работу на «отлично».

После окончания училища Хатыза был нарасхват: его приглашали на работу в тот же Новосибирск, Псков, он бы мог остаться и в Ленинграде. Но тянуло в родные края, по которым он сильно скучал. Первыми его работами, когда он устроился на работу в Хабезский РДК, стали бюст Али Бердукову, геройски погибшему в 30-ые годы молодому чекисту в ауле, носящем его имя, и памятник учителям из Хабеза, отдавшим жизнь за Родину в Великой Отечественной войне. А сегодня в Карачаево-Черкесии мало кто не знаком с его скульптурными работами. Это: первый в России памятник «афганцам», поставленный в Хабезе, памятник милиционерам, погибшим на боевом посту, в Черкесске. А ещё памятники композиторам Аслану Даурову и Султану Сидакову, Герою России Охиду Карданову в Псаучье-Дахе, бюсты писателя Суюна Капаева в Эркен-Юрте, Героя Социалистического Труда Абубекира Аргунова в Кош-Хабле и другие. Безусловно, техника скульптора интересна и самобытна. Нельзя не принять во внимание синтез скульптуры с архитектурой. Пример тому - мемориальный комплекс в ауле Малый Зеленчук павшим односельчанам с памятником Герою Советского Союза Умару Хабекову.

Произведения скульптора последних десятилетий свидетельствуют о его выходе на новые творческие рубежи, более углублённом философском подходе к проблемам человеческого бытия. Фактически темы его работ не выходят за пределы его сложившегося круга, но в их трактовке появляются новые смысловые нагрузки и обертоны. В ауле Бесленей стоит скульптура матери, прижимающей к себе ребёнка со славянскими чертами лица, - это поистине гимн подвигу бесленеевцев, давших приют и усыновивших ленинградских детей во время войны. И во дворе Хабезской поликлиники так же в скульптурной композиции запечатлён образ матери с ребёнком на руках, но посвящена эта работа другой теме - из далёкого исторического прошлого. Скульптор отдает дань уважения черкешенке, впервые привившей себе оспу, чтобы предохранить народ от страшной болезни, которую победили лишь в XX веке. Благодаря пластической выразительности языка скульптора Х. Кемрюгова, фактурной проработке деталей, обострённому личному восприятию тем эти скульптуры ни в коей мере не повторяют друг друга.

Свыше тридцати лет Хатыза Кемрюгов занимается с талантливыми мальчиками и девочками в Хабезской районной детской школе искусств им. С. Сидакова. Здесь и состоялась наша встреча. Закончились уроки, и мастер, расставив на рабочем столе работы учеников, отбирал лучшие для предстоящей выставки: вот человек с гитарой, рядом миниатюрная композиция, составляющая семью, здесь же фигурки экзотических животных, не обойдена и военная тематика. В настоящее время Кемрюгов и его ученики готовят работы для художественной выставки к 75 -летию Великой Победы.

- Хатыза Аминович, считаете ли вы, что ваш творческий потенциал позволяет сделать намного больше того, что вы уже успели сделать?

- Дело не в объёме созданного, важно другое: работы, созданные мною, смею заверить, внесли какую-то лепту в увековечение памяти лучших земляков. И эти образы будут сопровождать последующие поколения. Через мои руки проходит немало талантливых детей, но важно не то, продолжат они мой путь или нет, а то, что они вырастут, я уверен, интеллигентными людьми, потому что им будет доступно чувство прекрасного...

Как и его детям. С супругой Фатимой они вырастили четверых детей, которые нашли достойное место в жизни: Ранета - врач-педиатр в Хабезе, Тахмина - лингвист со знанием английского и французского, живёт и работает в Санкт-Петербурге, Рената, окончив факультет политологии МГУ, обосновалась в столице, Шамиль - выпускник Адыгейского госуниверситета, живёт с родителями.

Х. Кемрюгов – человек не публичный. Он любит творить в мастерской, охраняя своё личное пространство. Его трудолюбие и самодисциплина хорошо известны землякам, как и то, что он не любит шумихи вокруг своего имени.

- Хатыза Аминович, с чего вы начинаете, приступая к новой работе?

- Мне посчастливилось быть хорошо знакомым с композиторами Асланом Дауровым и Султаном Сидаковым, я гордился их творчеством, познал их характер и судьбы. Поэтому работать над их образами было легко. Если же мне предстоит работать над бюстом или скульптурой тех, кого уже нет, изучаю их биографию, общаюсь с их близкими людьми. Внутренний мир моего героя должен освящать рабочие инструменты, которыми я творю. Это – основной лейтмотив ремесла, и к этому ничего не добавишь.

Людмила ОСАДЧАЯ.

На снимке: заслуженный работник культуры КЧР, скульптор Хатыза КЕМРЮГОВ.

Фото автора.

СПОРТИВНЫЙ ЧЕТВЕРГ

Советы от чемпиона

ТРЕНИРОВКА С СОБСТВЕНЫМ ВЕСОМ

ПОЛЕЗНЫМИ советами о том, как правильно заниматься спортом и сохранять долгие годы физическое здоровье, делится заслуженный мастер спорта РФ Науруз ТЕМРЕЗОВ:

- Мы уже рассказывали о кроссфите для начинающих. Кроссфит - это программа функциональных упражнений, максимально близких к механике движения человека в обычной жизни, и кардиоупражнений, выполняемых в круговом режиме (упражнения следуют одно за другим, с минимальным перерывом). Такие тренировки развивают силу и выносливость, помогают приобрести стройное и рельефное тело. Кроссфит тренировки можно проводить в зале, дома или на улице.

Сегодня мы подробно разберём кроссфит тренировку с собственным весом - Chelsea (Челси). Этот комплекс включает в себя: 5 подтягиваний (новичкам можно использовать помощь фитнес-резины), 10 отжиманий, 15 приседаний – это один круг. Этот кроссфит комплекс построен полностью из упражнений с собственным весом. Для его выполнения достаточно иметь только перекладину. То есть его можно делать в любом дворе. В данном комплексе работают мышцы ног, ягодиц, спины, бицепсы, трицепсы, грудь - почти все мышцы тела. А те, которые не получают прямую нагрузку, всё равно включаются в работу в качестве дополнительных мышц.

Продолжительность комплекса – 30 минут. Ваша задача - сделать как можно больше кругов за установленное время.

Последовательность упражнений важна и неизменна. Отдыхать можно когда угодно: между кругами, упражнениями, хоть в процессе выполнения упражнения. Следите за дыханием. Дышите чаще и глубже. Если у вас сбилось дыхание (задыхаетесь), то, прежде чем приступать к следующему кругу, отдышитесь и восстановите дыхание.

Также важно правильно делать упражнения, поэтому разберём технику их выполнения.

Подтягивания. Ширина хвата – любая, но только прямой хват. Подтягиваться можно в силовой манере, с раскачкой или баттерфляем (сильная раскачка). Главное условие выполнения: в нижней точке полностью прямые руки в локтях, а в верхней – подбородок выше перекладины. Чаще всего именно подтягивания являются слабым местом у начинающих спортсменов. Если на последних кругах вы уже чувствуете, что не сможете подтянуться 5 раз подряд, то после окончания круга сразу же подтянитесь 1-2 раза и потом отдыхайте перед началом круга. Тогда уже вам останется сделать 3-4 повторения. Подтягиваясь баттерфляем или с раскачкой, вы будете экономить силы, а значит и время. Советую приступать к этому комплексу, если вы можете подтянуться как минимум 10-12 раз без отдыха. Иначе вам придётся подолгу отдыхать из-за подтягиваний и комплекс не будет приносить нужных результатов.

Отжимания от пола. Примите упор лежа. Важно держать все тело прямым и натянутым как струна, только тогда упражнение будет выполняться технически правильно. Плечи должны располагаться немного выше уровня таза, ни в коем случае не наоборот. Статически напрягайте мышцы брюшного пресса, чтобы вам было проще контролировать положение корпуса. Оптимальная постановка рук – по уровню ширины плеч или немного шире. Опуститесь вниз. В нижней точке между грудью и полом должно оставаться небольшое расстояние (около 3-5 см). Однако можно выполнять упражнение и до касания пола грудью, если вы обладаете достаточной для этого подвижностью в плечевых суставах. Такой вид отжиманий более популярен в кроссфите. В верхней точке руки должны быть выпрямлены в локтях.

Приседания. Приседать нужно так, чтобы тазобедренный сустав опускался ниже коленного. При приседании нужно руки выводить вперёд. Вставать до конца, то есть спина и ноги должны быть полностью выпрямлены.

Подготовила Светлана ОСЕЦКАЯ.

Шахматы

ОТКРЫТОЕ ПЕРВЕНСТВО

ДОСТОЙНОЕ место в списке юбилейных мероприятий в честь 75-летия Победы в Великой Отечественной войне заняло открытое первенство пос. Кавказского по шахматам, которое прошло в новом Доме культуры пос. Кавказского. В турнире приняли участие более 20 шахматистов. Возрастной диапазон был необычайно широк - от 7 до 83 лет!

Нальби УЖИРОВ (слева) против Замира ДЖУККАЕВА.

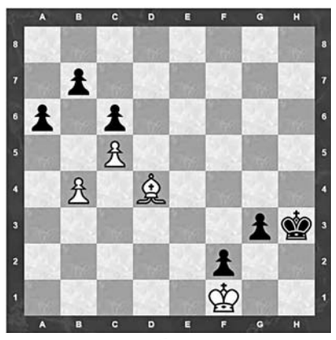

Ход белых.

Первенство открылось символичным «Матчем всех поколений», в котором более опытные «старики» сразились с подрастающими «гроссмейстерами».

Было видно, что в своем стремлении победить молодые интеллектуалы пренебрегали известным принципом «главное - не победа, а участие». Однако именно спортивный азарт, «игра только на победу» становились причиной поражения юных спортсменов. Множество драматичных партий было проиграно молодыми интеллектуалами именно по причине завышенных амбиций, неумения объективно оценить обстановку на шахматной «поляне». Но, как говорил классик, «опыт - сын ошибок трудных»! Именно этот бесценный опыт и приобретали в этот день юные шахматисты в сложных поединках с маститыми соперниками. Пожимая руку седым шахматистам после окончания партий, юные шахматисты благодарили мастеров за остросюжетный поединок, в котором было совсем не стыдно проиграть, за преподанную науку и полученный опыт. Фраза «Спасибо деду за Победу!» в этот день приобретала не только патриотический, но и спортивный, и педагогический смысл!

Само первенство проходило в двух возрастных категориях - среди школьников до 18 лет и «взрослой» группе старше 18 лет. «Отношения выяснялись» в 2-х турнирах по круговой системе.

Среди взрослых пьедестал почета заняли Назир Каппушев из г. Усть-Джегуты (1-е место), Замир Джуккаев из пос. Кавказского (2-е место) и Идрис Коркмазов из г. Усть-Джегуты.

Среди школьников свой класс игры подтвердил Азамат Чомаев из пос. Кавказского, не уступивший «пальму первенства» гостям из Черкесска: Екатерина Креталова заняла 2-е место, Кирилл Шишков встал на третью ступень.

Призами и грамотами администрации Кавказского сельского поселения были отмечены все призеры соревнований, а также самые юные, семилетние «бойцы интеллектуального фронта» - Ирина Дмитришина и Амир Туаршев из Черкесска.

Главным достижением прошедшего события по общему признанию ветеранов стало живое предметное общение и воспоминания участников разных поколений, которые собрались вокруг шахмат - нестареющей и вечно молодой мудрой игры!

В заключение мы предлагаем вам поломать голову над ситуацией из живой турнирной практики одного из участников соревнований - Романа Казакова (г. Черкесск). Подумайте, есть ли победа в данной ситуации? Решайте и находите единственно верные и точные ходы!

М. ЖАРОВ #ChessinChe.

Коротко

■ Более 19000 человек из 54 регионов РФ приняли участие во Всероссийском конкурсе «Диктант по английскому языку среди обучающихся организаций высшего образования и общеобразовательных организаций РФ», который провел в 2019 году Казанский федеральный университет. По его итогам победителями стали 161 обучающийся и призерами - 506 обучающихся. Очень приятно, что в списке победителей есть и 4 представителя нашей республики - школьницы г. Черкесска. Так, не допустили ни одной орфографической и пунктуационной ошибки и стали победителями: Бэлла Габдрахманова (гимназия № 13), Бэлла Езаова (гимназия № 5), Жанна Малаканова (СОШ № 4) и Лейла Урусова (Центр образования № 11). Еще девять школьников г. Черкесска, допустившие не более одной орфографической и одной пунктуационной ошибок, либо допустившие не более двух пунктуационных ошибок, стали призерами конкурса.

ЧИТАЙТЕ И БУДЬТЕ ЗДОРОВЫ!

Конкурс

БОЛЕЕ 180 мальчишек и девчонок из разных уголков КЧР стали участниками республиканского творческого конкурса «Говорят литературные герои». Проводила его с целью профилактики курения, алкоголизма и наркомании в подростковой среде Карачаево-Черкесская республиканская детская библиотека им. С. П. Никулина при поддержке Министерства образования и науки КЧР и Министерства культуры КЧР. И, как рассказала главный библиотекарь отдела перспективного развития КЧРДБ Лариса Тамаева, ребята с большой охотой представили на него свои сочинения, рассказы, рисунки, плакаты, исследовательские работы, электронные презентации и видеоролики.

Все 165 творческих работ, что рассмотрело жюри, были выполнены по литературным произведениям, затрагивающим тему алкоголизма, курения и наркомании. И 50 из них отмечены дипломами разных степеней.

В номинации «Литературное творчество» в двух возрастных группах (11-13 лет и 14-15 лет) лидировали: Елизавета Богатченко (лицей п. Медногорского), Кирилл Макаров (СОШ № 2 ст. Преградной), Илона Хубулова (СОШ с. Коста Хетагурова), Алана Чипчикова (СОШ № 1 п. Медногорского), Аминат Баева (СОШ № 1 ст. Сторожевой) и Ольга Чочуева (СОШ № 14 с. Кичи-Балык). В номинации «Изобразительное творчество» диплома 1 степени удостоены Амина Джанибекова (СОШ № 5 с.Терезе), Халимат Гербек (лицей № 1 г. Усть-Джегуты) и Сабина Чагарова (СОШ № 5 г. Усть-Джегуты). В номинации «Электронная презентация» диплом 1 степени завоевал Ислам Раизов (СОШ № 10 с. Красный Курган). Среди авторов исследовательских работ победителем признан Дмитрий Курилов (лицей № 1 г. Усть-Джегуты). Из присланных на конкурс видеороликов лучшим назван снятый шестиклассниками СОШ № 8 с. Римгорского: Эльвирой Узденовой, Элизой Чотчаевой, Амалией Тамбиевой и Асхатом Кульчаевым.

«Отметив дипломами победителей и призеров, не оставим мы без наград и остальных конкурсантов, - говорит Лариса Тамаева, - им достанутся грамоты за участие. Ведь мы проводим подобные конкурсы в первую очередь для того, чтобы наше подрастающее поколение побольше читало, чтобы дружило с книгой. Плюс к этому пропаганда здорового образа жизни среди детей и подростков, стимулирование их творческого развития и самовыражения...»

Как отметили в библиотеке, конкурс проводился в рамках реализации подпрограммы «Комплексные меры противодействия злоупотреблению наркотическими средствами и их незаконному обороту в КЧР на 2014-2019 годы» государственной программы «Развитие образования КЧР на 2014-2025 годы».

Татьяна ИВАНОВА.

Коротко обо всем

Декада спорта и здоровья

В рамках «Декады спорта и здоровья 2020» в плавательном бассейне Дворца спорта «Юбилейный» г. Черкесска состоялась товарищеская встреча между спортивным клубом «Буревестник» и ДОЦ «Аквакроха», участие в которой приняли более 60 человек. Также в декаде поучаствовала спортивная школа олимпийского резерва им. А. Махова. Были проведены «Весёлые старты» для родителей и детей (всего 87 человек), занимающихся тхэквондо (ВТФ). В спорткомплексе «Мамлюк» прошли товарищеские встречи воспитанников школ по греко-римской борьбе, в которых приняли участие 65 человек.

Появятся новые спортивные объекты

В наступившем 2020 году особый упор будет сделан на развитие спортивной инфраструктуры шаговой доступности. Комфортные условия для занятий физической культурой и спортом должны быть, как у городских, так и у сельских жителей. Именно для этой цели в этом году будут построены 35 универсальных спортплощадок в различных населенных пунктах республики, одно футбольное поле, две площадки для сдачи нормативов ГТО. Помимо этого, в текущем году построят и введут в эксплуатацию физкультурно-оздоровительные комплексы в Чапаевском, Адыге-Хабле, уже завершается строительство ФОКов в Усть-Джегуте и Кубине.

Отправятся на первенство СКФО

В зале республиканской спортивной школы олимпийского резерва по спортивной борьбе состоялось первенство КЧР по вольной борьбе среди молодёжи. Победители и призёры соревнований вошли в состав сборной команды КЧР и представят нашу республику на грядущем первенстве СКФО. По результатам турнира золотые медали завоевали Осман Текеев (57 кг), Осман Узденов (61 кг), Назир Джазаев (65 кг), Зуфер Батчаев (70 кг), Мурат Джакупов (74 кг), Динислам Кумуков (79 кг), Замир Чомаев (86 кг), Алим Болатчиев (92 кг), Залим Эбеккуев (97 кг), Эльдар Абайханов (125 кг).

Новогоднее первенство школы большого тенниса

Завершилось очередное «Новогоднее первенство школы большого тенниса». Традиционно соревнования прошли в нескольких возрастных группах. По итогам соревнований в самой младшей возрастной группе – до 6 лет - призовые места завоевали Эльдар Салпагаров, Дмитрий Самохвалов, Арсен Алиев. В средней группе первое место, как и в прошлом году, занял Роберт Ионов, второе - Ислам Каракотов, на третьем - Нурдин Афаунов. В старшей группе золото у Таулана Тохтаулова, на втором месте Фарида Урусова, бронзу завоевал Эльдар Кипкеев. Соревнования прошли при поддержке Федерации тенниса КЧР и КСШ «Победа».

Золото - у наших боксёров

На открытом турнире по боксу, проходившем в г. Сочи, спортсмены из Карачаево-Черкесии Карим Теунаев (вес 41,5 кг, 2007 г.р.) и Дамир Гумжачев (вес 50 кг, 2008 г.р.) завоевали золотые медали.

Из Пятигорска с медалями

Спортсмены из КЧР приняли участие в открытом новогоднем турнире по боксу, который прошёл в г. Пятигорске. По итогам турнира в копилке нашей сборной 5 золотых и 3 серебряные медали.

На турнире по профессиональному боксу

В г. Геленджике состоялся турнир по профессиональному боксу. На нем представитель нашей республики Аскер Тамбиев провёл бой против спортсмена из Белоруссии Максима Чистых. Аскер выиграл в этом бою единогласным решением судей и добавил очередную победу в свою копилку.

Материал подготовила Светлана ОСЕЦКАЯ.

По материалам пресс-служб Минспорта КЧР, Федерации бокса КЧР, Федерации большого тенниса КЧР.

СПРАВКИ

Поздравляем

начальника отдела эпидемиологического надзора управления Роспотребнадзора по КЧР

Керима Хасановича БОЛАТЧИЕВА

с успешной защитой диссертации на соискание ученой степени
доктора биологических наук
по специальности «Паразитология».

Желаем новых достижений в науке, здоровья, добра и счастья.

Совет рода Болатчиевых.

ИЗВЕЩЕНИЕ ОБ ОТМЕНЕ ПРОВЕДЕНИЯ АУКЦИОНА

Администрация Дружбинского сельского поселения информирует население об отмене аукциона на право заключения договора аренды земельного участка из категории земель сельскохозяйственного назначения, площадью: 37 224 кв. м, с кадастровым номером 09:02:0030401:332, расположенного по адресу: Российская Федерация, Карачаево-Черкесская Республика, Прикубанский район, с. Дружба, СХА колхоз-премрепродуктор Кубань, разрешенное использование: животноводство, в связи с технической ошибкой. Постановление об отмене распоряжения администрации Дружбинского сельского поселения № 29 от 12.12.2019 г.

Кадастровым инженером Гурмиковой Аминат Нурбиевной (КЧР, Хабезский район, а. Али-Бердуковский, ул. Комсомольская,13, тел. 8-963-170-11-39) выполняются работы по подготовке проекта межевания з/у, выделяемых в счет земельных долей: в отношении з/у с к.н.: 09:03:0000000:4651:4830:4952, расположенные по адресу: КЧР, Хабезский р-н, СПК Инжичишхо, восточнее поля №3 (сенокос); в отношении з/у с к.н.: 09:03:0020106:122, расположенный по адресу: КЧР, Хабезский р-н, СКП Инжичишхо, поле №II, уч-к №10, 09:03:0020106:83, расположенный по адресу: КЧР, Хабезский р-н, СКП Инжичишхо, поле №II (1), уч-к №13, выделяемый в счет доли в праве общей долевой собственности Китаовой М. М. (площадью 17000 кв.м); выполняются кадастровые работы в связи с исправлением реестровой ошибки з/у с к.н: 09:03:0020106:122, расположенный по адресу: КЧР, Хабезский р-н, СКП Инжичишхо, поле №II, уч-к №10, 09:03:0020106:83, расположенный по адресу: КЧР, Хабезский р-н, СКП Инжичишхо, поле №II(1), уч-к №13. Заказчиком работ по подготовке проектов межевания является: Китаов Али Тромович, проживающий по адресу: КЧР, Хабезский район, а. Инжичишхо, ул. С. Дерева, 83, тел. 8-918-718-57-01. С проектами межевания з/у можно ознакомиться по адресу: КЧР, Хабезский район, а. Али-Бердуковский, ул. Комсомольская, 13. Обоснованные возражения относительно размера и местоположения границ з/у принимаются в течение 30 дней со дня опубликования объявления по вышеуказанному адресу.

Кадастровым инженером Гурмиковой Аминат Нурбиевной (КЧР, Хабезский район, а. Али-Бердуковский, ул. Комсомольская, 13, тел. 8-963-170-11-39) выполняются работы по подготовке проекта межевания з/у, выделяемых в счет земельной доли: в отношении з/у с к.н. 09:03:0000000:3325, расположенные по адресу: КЧР, Хабезский р-н, СКП Жако, примерно в 0,5 км юго-восточнее а. Жако (пашня), СКП Жако, примерно в 0,4 км юго-восточнее а. Жако (пастбище), примерно в 1,8 км юго-восточнее а. Жако (сенокос). Заказчиком работ по подготовке проекта межевания является Хапсироков Султан Владимирович, проживающий по адресу: КЧР, Хабезский р-н, а. Жако, ул. Катаева, д. 10, тел. 8 9886133953.

С проектом межевания з/у можно ознакомиться по адресу: КЧР, Хабезский р-н, а. Али-Бердуковский, ул. Комсомольская, 13. Обоснованные возражения относительно размера и местоположения границ з/у принимаются в течение 30 дней со дня опубликования объявления по вышеуказанному адресу.

Здесь могла быть ваша реклама!

ИЗВЕЩЕНИЕ О ПРЕДОСТАВЛЕНИИ В СОБСТВЕННОСТЬ ЗЕМЕЛЬНЫХ УЧАСТКОВ

1. Администрация Малокарачаевского муниципального района предоставляет в собственность земельные участки, из категории земель населенных пунктов, с разрешенным видом использования - для ведения личного подсобного хозяйства:

1.1.с кадастровым номером 09:08:0190101:138, расположенный по адресу: Российская Федерация, КЧР, Малокарачаевский район, с. Хасаут, ул. Дж.Байрамукова, 19, площадью 700 кв.м;

1.2. с кадастровым номером 09:08:0190101:147, расположенный по адресу: Российская Федерация, КЧР, Малокарачаевский район, с. Хасаут, ул. Умара Алиева, 4, площадью 700 кв.м;

1.3. с кадастровым номером 09:08:0190101:146, расположенный по адресу: Российская Федерация, КЧР, Малокарачаевский район, с. Хасаут, ул. Дж. Байрамукова,17, площадью 700 кв.м;

1.4. с кадастровым номером 09:08:0190101:145, расположенный по адресу: Российская Федерация, КЧР, Малокарачаевский район, с. Хасаут, ул. Дж. Байрамукова,15, площадью 624 кв.м;

1.5. с кадастровым номером 09:08:0190101:148, расположенный по адресу: Российская Федерация, КЧР, Малокарачаевский район, с. Хасаут, ул. Дж.Байрамукова, 13, площадью 706 кв.м;

1.6. с кадастровым номером 09:08:0190101:137, расположенный по адресу: Российская Федерация, КЧР, Малокарачаевский район, с. Хасаут, ул. У.Алиева, 3, площадью 700 кв.м;

1.7. с кадастровым номером 09:08:0190101:136, расположенный по адресу: Российская Федерация, КЧР, Малокарачаевский район, с. Хасаут, пер. Схауат, 1, площадью 624 кв.м;

1.8. с кадастровым номером 09:08:0190101:140, расположенный по адресу: Российская Федерация, КЧР, Малокарачаевский район, с. Хасаут, пер. Схауат, 3, площадью 624 кв.м;

1.9. с кадастровым номером 09:08:0190101:139, расположенный по адресу: Российская Федерация, КЧР, Малокарачаевский район, с. Хасаут, пер. Схауат, 2, площадью 700 кв.м;

1.10. с кадастровым номером 09:08:0190101:153, расположенный по адресу: Российская Федерация, КЧР, Малокарачаевский район, с. Хасаут, ул. Центральная, 63, площадью 527 кв.м;

1.11. с кадастровым номером 09:08:0190101:152, расположенный по адресу: Российская Федерация, КЧР, Малокарачаевский район, с. Хасаут, ул. Центральная, 65, площадью 516 кв.м;

1.12. с кадастровым номером 09:08:0190101:151, расположенный по адресу: Российская Федерация, КЧР, Малокарачаевский район, с. Хасаут, ул. Центральная, 67, площадью 524 кв.м;

1.13. с кадастровым номером 09:08:0190101:150, расположенный по адресу: Российская Федерация, КЧР, Малокарачаевский район, с. Хасаут, ул. Центральная, 71, площадью 645 кв.м;

2. Граждане или крестьянские (фермерские) хозяйства, заинтересованные в предоставлении земельных участков указанных в пункте 1, в течение тридцати дней соответственно со дня опубликования данного извещения вправе подавать заявления о намерении участвовать в аукционе по продаже земельных участков. Заявления принимаются по адресу: с. Учкекен, ул. Ленина, д.120, каб. 42.

3. Дата начала приема заявлений: 24.01.2020 г. 10-00.

4. Дата окончания приема заявлений: 24.02.2020 г. 17-00.

* Формы и перечень всех необходимых документов приведены в извещении, с которым можно ознакомиться на официальном сайте торгов www.torgi.gov.ru или на официальном сайте администрации www.mkarachay.ru.

РЕКЛАМА

Кадастровый инженер Урусов Хаджи-Мурат Джашарбекович (РФ, КЧР, Зеленчукский район, ст. Зеленчукская, ул. Леонова, №154, адрес электронной почты uhadjias@mail.ru Тел. 8-928-397-02-45) выполняет кадастровые работы в связи с образованием земельных участков путем выдела в счет доли (долей) в праве общей собственности на земельные участки: с КН 09:01:0000000:2763;:2958, расположенные по адресу: РФ, КЧР, Ногайский район, СПК им. Х. Кумукова, поле №54 (3,1 га пашни), поле №15 (0,7 га пашни), поле №16 (0,9 га пашни), поле №54 (1,5 га пашни). Заказчиком кадастровых работ является: Джемакулова Лариса Ильясовна (РФ, КЧР, Ногайский район, а. Икон-Халк, ул. Набережная д. 38, тел. 8-928-387-64-84). Цель кадастровых работ образование земельного участка путем выдела в счет доли (долей) в праве общей собственности из земель сельскохозяйственного назначения СПК им. Х. Кумукова для сельскохозяйственного производства. С проектом межевого плана можно ознакомиться по адресу: РФ, КЧР, Зеленчукский район, ст. Зеленчукская, ул. Леонова, №154. Возражения принимаются в течение месяца со дня опубликования объявления.

ВЫПИСЫВАЙТЕ ГАЗЕТУ

ДеньРеспублики – ваш компас в море информации!

Кадастровым инженером Гурмиковой Аминат Нурбиевной (КЧР, Хабезский район, а. Али-Бердуковский, ул. Комсомольская, 13, тел. 8-963-170-11-39) выполняются работы по подготовке проекта межевания з/у, выделяемых в счет земельных долей: в отношении з/у с к. н.: 09:03:0000000:4542: 4417, расположенных по адресу: КЧР, Хабезский район, СПК-А «Инжидж», севернее поля № 11 (залежь), СПК-А «Инжидж», севернее поля № 11 (пастбище).

Заказчиком работ по подготовке проекта межевания является Тлукашаов Мурат Аминович (КЧР, Хабезский район, а. Малый Зеленчук, ул. Ш. Шакова, д. № 42, тел. 8-988-915-18-82).

С проектом межевания з/у можно ознакомиться по адресу: КЧР, Хабезский район, а. Али-Бердуковский, ул. Комсомольская, 13.

Обоснованные возражения относительно размера и местоположения границ з/у принимаются в течение 30 дней со дня опубликования объявления по вышеуказанному адресу.

Реклама в нашей газете выгодна вам!

Кадастровый инженер Урумов Туркбий Крымович (а. Хабез, ул. У.Хабекова, 71/15, geodezist09@mail.ru, тел. 8-906-443-68-65) настоящим извещает о проведении кадастровых работ по подготовке проекта межевания в отношении ЗУ, образованных в счет выделяемых земельных долей из общей долевой собственности, с КН:

09:03:0000000:3236, площадью 17000 кв.м (пастбище), расположен: КЧР, Хабезский р-н, СКП «Жако», в 3,8 км северо-восточнее а. Жако. Заказчиком кадастровых работ является Мамхягов Арсен Мухамедович, почтовый адрес: КЧР, Хабезский р-н, а. Жако, ул. Э. Джерештовой, д. 51, тел. 8-988-618-98-66.

09:03:0000000:5466, расположен: КЧР, Хабезский р-н, СПК «Нарт», в 1,8 км западнее а. Али-Бердуковский (пашня), площадью 1,5 га, (сенокос), площадью 2 га (пастбище), площадью 1,7 га. Заказчиком кадастровых работ является Арипстанов Джамбулат Патович, почтовый адрес: КЧР, Хабезский р-н, а. Али-Бердуковский, ул. Октябрьская, д. 29, тел. 8-928-032-08-28.

09:03:0020106:145, площадью по 17000 кв.м на каждую долю(2 доли), расположены: КЧР, Хабезский р-н, СПК «Инжичишхо», поле№3,уч-к№6; 09:03:0000000:8331,:8333, площадью по 5000 кв.м на каждый пай (сенокос) расположены: КЧР, Хабезский р-н, СПК «Инжичишхо»,в 4,57 юго-восточнее а. Инжичишхо, площадью по 5000 кв.м на каждый пай (пастбище), расположены: КЧР, Хабезский р-н, СПК «Инжичишхо», в 2,12 южнее а. Инжичишхо. Заказчиком кадастровых работ является Мамбетов Зубер Мухамедович, почтовый адрес: КЧР, Хабезский р-н, а. Инжичишхо, ул. Черкесская, д. 25, тел. 8-989-783-69-57.

С проектом межевания земельного участка можно ознакомиться по адресу: а. Хабез, ул.У. Хабекова, 71/15. Обоснованные возражения относительно размера и местоположения границ ЗУ принимаются в течение 30 дней со дня опубликования объявления по вышеуказанному адресу.

Телефон отдела рекламы 26-36-34

Кадастровым инженером Гурмиковой Аминат Нурбиевной (КЧР, Хабезский район, а. Али-Бердуковский, ул. Комсомольская, 13, тел. 8-963-170-11-39) выполняются работы по подготовке проекта межевания з/у, выделяемых в счет земельных долей: в отношении з/у с к. н. 09:03:0000000:7129, расположенный по адресу: КЧР, Хабезский район, СКП «Черкесское», примерно в 6,5 км западнее а. Псаучье-Дахе (сенокос); в отношении з/у с к. н. 09:03:0000000:7473, расположенный по адресу: КЧР, Хабезский район, СКП «Черкесское», примерно в 6,6 км западнее а. Псаучье-Дахе (сенокос).

Заказчиком работ по подготовке проекта межевания является Кубанов Едик Шамсудинович (КЧР, Хабезский район, а. Псаучье-Дахе, ул. Подгорная, д. № 21, тел. 8-928-391-59-95).

С проектом межевания з/у можно ознакомиться по адресу: КЧР, Хабезский район, а. Али-Бердуковский, ул. Комсомольская, 13.

Обоснованные возражения относительно размера и местоположения границ з/у принимаются в течение 30 дней со дня опубликования объявления по вышеуказанному адресу.

ОБЪЯВЛЕНИЯ

Извещение о приеме заявлений граждан и КФХ о намерении участвовать в аукционе на право заключения договора аренды земельного участка

Администрация Хабезского муниципального района информирует о возможности предоставления в аренду земельных участков:

- мерою 4000 кв. м, расположенного по адресу: РФ, КЧР, Хабезский район, а. Инжичишхо, ул. Новая, участок № 1, категория земель: земли населенных пунктов, для ведения личного подсобного хозяйства;
- мерою 4000 кв. м, расположенного по адресу: РФ, КЧР, Хабезский район, а. Инжичишхо, ул. Новая, участок № 2, категория земель: земли населенных пунктов, для ведения личного подсобного хозяйства.

Граждане, заинтересованные в предоставлении земельного участка для ведения личного подсобного хозяйства, в течение тридцати дней со дня опубликования извещения вправе подать заявление о намерении участвовать в аукционе по продаже права аренды такого земельного участка лично или посредством почтовой связи в администрацию Хабезского муниципального района по адресу: КЧР, Хабезский район, а. Хабез, ул. Советская, 27. По этому же адресу заинтересованные граждане могут ознакомиться со схемой расположения земельного участка.

Кадастровым инженером Урумовым Туркбием Крымовичем (а. Хабез, ул. У. Хабекова, 71/15, geodezist09@mail.ru, тел. 89064436865) выполняются кадастровые работы в связи с исправлением ошибки в местоположении границ з/у с к.н: 09:03:0020106:497,:499, расположенных по адресу: КЧР, Хабезский р-н, СПК «Инжичишхо», поле №II(1).

Ознакомиться с проектом межевания з/у можно по адресу: а.Хабез, ул.У.Хабекова, 85. Обоснованные возражения относительно размера и местоположения границ ЗУ принимаются в течение 30 дней со дня опубликования объявления по вышеуказанному адресу.

Заказчиком кадастровых работ является: Мамбетов Замир Джирисланович, проживающий по адресу: КЧР, Хабезский район, а. Инжичишхо, ул. Школьная, д. №1, тел. 8-906-445-05-64.

Теперь ваши объявления, а также рекламу вы можете разместить и на сайте газеты ДеньРеспублики – www.denresp.ru

Тел. 26-36-34; dr-09@mail.ru

ООО «Межевик», в лице кадастрового инженера Нагаева Романа Мухамедовича (КЧР, г. Черкесск, пр-кт Ленина, д. 147, офис 225; nagaev.roman@gmail.com; +7 928 028-70-71), выполняет кадастровые работы для образования з/у, выделяемых в счет земельной доли в отношении з/у с к.н. 09:06:0000000:3201, расположенных по адресам: КЧР, Зеленчукский район, СПК Сторожевая, поле №3 (сенокос); КЧР, Зеленчукский район, СПК Сторожевая, поле №4 (пастбище); КЧР, Зеленчукский район, СПК Сторожевая, поле №15 (пастбище); КЧР, Зеленчукский район, СПК Сторожевая, поле №15с (пастбище). Заказчиком кадастровых работ является: Айбазова Байдымат Мустафаевна (КЧР, Зеленчукский район, а. Кобу-Баши, ул. Лесная, д. 9; +7 928 395-46-79); выполняет кадастровые работы для образования з/у, выделяемых в счет земельных долей (Прудников В.М., Кочкарова Л.А.) в отношении з/у с к.н. 09:06:0021201:318, расположенного по адресу: КЧР, Зеленчукский район, СПК Зеленчук, рабочий участок, поле №26, участок №1. Заказчиком кадастровых работ является: Шидаков Билял Борисович (КЧР, г. Карачаевск, ул. Базарная, д. 52; +7 928 389-77-58); выполняет кадастровые работы для образования з/у, выделяемых в счет земельных долей: в отношении з/у с к.н. 09:06:0000000:6823;6741, расположенных по адресу: КЧР, Зеленчукский район, СПК Исправная, поле №127 (пашня); в отношении з/у с к.н. 09:06:0000000:6823;6741;6756;6438, расположенных по адресу: КЧР, Зеленчукский район, СПК Исправная, поле №48 (сенокос); в отношении з/у с к.н. 09:06:0000000:6756;6438;6741, расположенных по адресу: КЧР, Зеленчукский район, СПК Исправная, поле №26 (пастбище); в отношении з/у с к.н. 09:06:0020802:838, расположенного по адресу: КЧР, Зеленчукский район, СПК Исправная, поле №46 (Житнякова В.И.); в отношении з/у с к.н. 09:06:0020802:912, расположенного по адресу: КЧР, Зеленчукский район, СПК Исправная, поле №80 (Житнякова В.И.). Заказчиком кадастровых работ является: Житняков Евгений Михайлович (КЧР, Зеленчукский район, ст. Исправная, ул. А.И.Сафронова, д. 160; +7 928 922-40-04); выполняет кадастровые работы для образования з/у, выделяемых в счет земельных долей (Шебзухова Г.А., Шебзухов А.З., Гусов А.М., Шебзухова Л.Х., Бакова А.С., Бакова М.И., Хапсироков А.И., Мамхягов Р.М., Теркулов М.В., Теркулова С.В., Хашукаев Р.Х., Гусова М.Г., Шебзухов А.М., Теркулов В.А., Теркулова А.О., Гусов А.М., Хубиев Х.Х., Бакова З.З., Кантлоков Н.И., Шебзухов Р.З., Бакова С.Г., Шебзухова Л.М., Шебзухов Ф.Н., Шебзухова Ф.М., Дагова Ф.И., Мамхягов П.А., Кантлоков И.О., Байчоров Б.Н.) в отношении з/у с к.н. 09:03:0040114:197, расположенного по адресу: КЧР, Хабезский район, СКП Жако, в полях №3 и №4. Заказчиком кадастровых работ является: Мамхягов Ренат Мухамедович (КЧР, Хабезский район, а. Жако, ул. Ветеранов, д. 6; +7 960 439-83-50). С проектами межевания з/у можно ознакомиться по адресу: КЧР, г. Черкесск, пр-кт Ленина, д. 147, офис 225. Возражения относительно размера и местоположения границ з/у принимаются в течение 30 дней со дня опубликования объявления по адресу: КЧР, г. Черкесск, пр-кт Ленина, д. 147, офис 225. В объявление ООО «Межевик», в лице кадастрового инженера Нагаева Романа Мухамедовича, опубликованное в газете «День республики» № 173 (20077) от 14.11.2019 г. внести поправку вместо слов: «09:06:0000000:5157;5279;6556;нет в ЕГРН, расположенных по адресу: КЧР, Зеленчукский район, СПК Исправная, поле №168 (пашня)», считать верным: «09:06:0000000:5157;5279;6556;нет в ЕГРН, расположенных по адресу: КЧР, Зеленчукский район, СПК Исправная, поле №174 (пашня)», вместо слов: «09:06:0000000:5157;5279;6556;нет в ЕГРН, расположенных по адресу: КЧР, Зеленчукский район, СПК Исправная, поле №35 (сенокос)», считать верным: «09:06:0000000:5157;5279;6556;нет в ЕГРН, расположенных по адресу: КЧР, Зеленчукский район, СПК Исправная, поле №37 (сенокос)».

ИЗВЕЩЕНИЕ О ПРОВЕДЕНИИ АУКЦИОНА

Администрация Адыге-Хабльского муниципального района информирует население о проведении аукциона на право заключения договоров аренды и купли-продажи земельных участков.

Уполномоченный орган, организатор аукциона-администрация Адыге-Хабльского муниципального района. Дата начала приема заявок-23.01.2020. Дата окончания приема заявок - 24.02.2020 до 16:45. Дата рассмотрения заявок - 26.02.2020. Срок внесения задатка - до 24.02.2020 до 16:45. Дата проведения аукциона-28.02.2020 в 12 часов 30 минут, по адресу: КЧР, Адыге-Хабльский район, а. Адыге-Хабль, ул. Советская, 16, каб. №301. Время и место приема заявок-рабочие дни: понедельник-пятница с 9.00 до 16.45, перерыв с 13.00 до 14.00, по адресу: КЧР, Адыге-Хабльский район, а. Адыге-Хабль, ул. Советская, 16, каб. №117, тел. 8 (87870) 5-11-63, эл. почта: ad-habl09@mail.ru. Прием заявок на участие в аукционе осуществляется по выбору заявителя лично, либо посредством почтовой связи на бумажном носителе или в форме электронных документов с использованием информационно-телекоммуникационной сети Интернет. Запрещается перечисление задатка третьим лицом за претендента на участие в аукционе. **Предмет аукциона: Лот №1** - право на заключение договора аренды земельного участка из категории земель сельскохозяйственного назначения, площадью 46002 кв.м, с кадастровым номером: 09:01:0061001:93, расположенного по адресу: КЧР, Адыге-Хабльский район, примерно в 1,8 км. юго-восточнее с. Садовое, разрешенное использование: садоводство;Кадастровая стоимость: 270945,89 руб.;Срок аренды-49 лет;Начальная цена предмета аукциона: 4064,19 руб. (установлена в размере 1,5% кадастровой стоимости);Шаг аукциона: 122,00 руб.; Размер задатка-812,84 руб.; Размер ежегодной арендной платы определяется по результатам аукциона.Решение о проведении аукциона-постановление администрации Адыге-Хабльского муниципального района №9 от 15.01.2020.В соответствии с основным видом разрешенного использования земельного участка не предусматривается строительство здания, сооружения. **Лот №2** - право на заключение договора купли-продажи земельного участка из категории земель населенных пунктов, площадью 1500 кв.м, с кадастровым номером: 09:01:0220001:1219, расположенного по адресу: КЧР, Адыге-Хабльский район, Садовское сельское поселение, с Садовое, ул Мира, 57, разрешенное использование: ведение садоводства;-Кадастровая стоимость: 20940,00 руб.;Начальная цена предмета аукциона: 20940,00 руб. (установлена в размере полной кадастровой стоимости);Шаг аукциона: 628,00 руб.;Размер задатка: 4188,00 руб.;Размер стоимости предмета аукциона определяется по результатам аукциона;Решение о проведении аукциона-постановление администрации Адыге-Хабльского муниципального района №7 от 15.01.2020.Максимально и минимально допустимые параметры разрешенного строительства объекта капитального строительства в градостроительном плане земельного участка, технические условия подключения (технологического присоединения) объекта капитального строительства к сетям инженерно-технического обеспечения-не имеются. **Лот №3** - право на заключение договора купли-продажи земельного участка из категории земель населенных пунктов, площадью 1500 кв.м, с кадастровым номером: 09:01:0220001:1220, расположенного по адресу: КЧР, Адыге-Хабльский район, Садовское сельское поселение, с Садовое, ул Мира, 55, разрешенное использование: ведение садоводства;Кадастровая стоимость: 20940,00 руб.;Начальная цена предмета аукциона: 20940,00 руб. (установлена в размере полной кадастровой стоимости);Шаг аукциона: 628,00 руб.;Размер задатка: 4188,00 руб.;Размер стоимости предмета аукциона определяется по результатам аукциона;Решение о проведении аукциона-постановление администрации Адыге-Хабльского муниципального района №6 от 15.01.2020. Максимально и минимально допустимые параметры разрешенного строительства объекта капитального строительства в градостроительном плане земельного участка, технические условия подключения (технологического присоединения) объекта капитального строительства к сетям инженерно-технического обеспечения-не имеются. **Лот №4** - право на заключение договора купли-продажи земельного участка из категории земель населенных пунктов, площадью 1500 кв.м, с кадастровым номером: 09:01:0000000:10967, расположенного по адресу: КЧР, Адыге-Хабльский район, с. Садовое, ул Новая, 50а, разрешенное использование: ведение садоводства;Кадастровая стоимость: 20940,00 руб.;Начальная цена предмета аукциона: 20940,00 руб. (установлена в размере полной кадастровой стоимости);Шаг аукциона: 628,00 руб.;Размер задатка: 4188,00 руб.;Размер стоимости предмета аукциона определяется по результатам аукциона; Решение о проведении аукциона - постановление администрации Адыге-Хабльского муниципального района №8 от 15.01.2020. Максимально и минимально допустимые параметры разрешенного строительства объекта капитального строительства в градостроительном плане земельного участка, технические условия подключения (технологического присоединения) объекта капитального строительства к сетям инженерно-технического обеспечения-не имеются. **Лот №5** - право на заключение договора аренды земельного участка из категории земель промышленности, энергетики, транспорта, связи, радиовещания, телевидения, информатики, земли для обеспечения космической деятельности, земли обороны, безопасности и земли иного специального назначения, площадью 75700 кв.м, с кадастровым номером: 09:01:0030101:106, расположенного по адресу: КЧР, Адыге-Хабльский район, аул Апсуа, разрешенное использование: промышленная база;Кадастровая стоимость: 3284774,44 руб.;Срок аренды-32 месяца;Начальная цена предмета аукциона: 49271,62 руб. (установлена в размере 1,5% кадастровой стоимости); Шаг аукциона: 1478,15,00 руб.; Размер задатка-9854,32 руб.; Размер ежегодной арендной платы определяется по результатам аукциона;Решение о проведении аукциона-постановление администрации Адыге-Хабльского муниципального района №897 от 27.12.2019. Максимально и минимально допустимые параметры разрешенного строительства объекта капитального строительства в градостроительном плане земельного участка, технические условия подключения (технологического присоединения) объекта капитального строительства к сетям инженерно-технического обеспечения-не имеются.Возможно размещение объекта капитального строительства площадью от 1500 кв.м до 5000 кв.м. Технические условия на подключение объектов капитального строительства могут быть выданы после заключения договора о подключении. Размер платы за подключение к сетям инженерно-технического обеспечения определяется действующими тарифами соответствующих эксплуатирующих организаций. Более подробная информация изложена в аукционной документации. **Лот №6** - право на заключение договора аренды земельного участка из категории земель сельскохозяйственного назначения, площадью 241969 кв.м, с кадастровым номером: 09:01:0010201:603, расположенного по адресу: КЧР, Адыге-Хабльский район, примерно в 5 км западнее а. Ново-Кувинск, разрешенное использование: растениеводство;Кадастровая стоимость: 1425197,41 руб.;Срок аренды-49 лет;Начальная цена предмета аукциона: 21377,96 руб. (установлена в размере 1,5% кадастровой стоимости);Шаг аукциона: 641,34 руб.; Размер задатка - 4275,59 руб.;Размер ежегодной арендной платы определяется по результатам аукциона.Решение о проведении аукциона - постановление администрации Адыге-Хабльского муниципального района №868 от 13.12.2019. В соответствии с основным видом разрешенного использования земельного участка не предусматривается строительство здания, сооружения.

Извещение о проведении аукциона размещено на официальном сайте Российской Федерации в информационно-телекоммуникационной сети Интернет на сайте: torgi.gov.ru, на сайте администрации Адыге-Хабльского муниципального района: a-hmr.ru и в газете «День республики». Реквизиты для перечисления задатка: УФК по Карачаево-Черкесской Республике (7902 Администрация Адыге-Хабльского муниципального района л/сч 05793003200) ИНН 0917002111, КПП 091701001, Р/сч 40302810203493000001 Отделение-НБ Карачаево-Черкесская Республика, г. Черкесск, БИК 049133001, ОКТМО 91603000, КБК 311 111 05013 05 0000 120-аренда, КБК 311 114 06013 05 0000 430-продажа. Заявка на участие в аукционе подается в уполномоченный орган по форме, установленной в соответствии с аукционной документацией, размещенной на сайте torgi.gov.ru.

Администрация Адыге-Хабльского муниципального района информирует население о возможности предоставления земельного участка

В целях информирования населения администрация Адыге-Хабльского муниципального района сообщает информацию о возможности предоставления в собственность за плату земельного участка из категории земель населенных пунктов, площадью 1500 кв.м, с кадастровым номером: 09:01:0220001:1224, расположенного по адресу: РФ, КЧР, Адыге-Хабльский район, с. Садовое, ул. Мира, 23, цель использования: ведение садоводства.Подать заявление о намерении участвовать в аукционе по продаже вышеуказанных земельных участков можно в администрации Адыге-Хабльского муниципального района по адресу: КЧР, Адыге-Хабльский район, а. Адыге-Хабль, ул. Советская, 16, каб. №117, в рабочие дни с 9-00 до 16-45 часов (перерыв с 13-00 до 14-00). Прием заявлений осуществляется по выбору заявителя лично, либо посредством почтовой связи на бумажном носителе или в форме электронных документов с использованием информационно-телекоммуникационной сети «Интернет» в течение 30 дней со дня опубликования извещения (до 24.02.2020).

РАЗНОЕ

◆ В объявлении кадастрового инженера Урумова Туркбия Крымовича от заказчика Мамбетова Рустама Нуридиновича опубликованном в газете «День республики» №194-195 (20099) от 21.12.2019 г., вместо «09:03:0000000:10576» считать верным «09:03:0000000:4951», далее по тексту.

◆ Утерянный аттестат 09 ББ 0001421 об основном общем образовании, выданный средней школой в а. Адыге-Хабль в 2007 году на имя Болатчиевой Залины Магометовны, **считать недействительным.**

◆ Утерянную печать врача-невролога, выданную на имя Цыганковой Светланы Николаевны, **считать недействительной с 27.12.2019 года.**

◆ Утерянный диплом, выданный ГПТУ № 17 г. Черкесска в 1994 году на имя Казменко Александра Петровича, **считать недействительным.**

УЧРЕДИТЕЛИ - Народное Собрание КЧР, Правительство КЧР.

Главный редактор Е. В. КРАТОВ.

Газета зарегистрирована Южным окружным межрегиональным территориальным управлением Министерства РФ по делам печати, телерадиовещания и средств массовых коммуникаций. Свидетельство ПИ № 10-4272 от 17 декабря 2001 года.

ДеньРеспублики

АДРЕС РЕДАКЦИИ И ИЗДАТЕЛЯ: 369000, г. Черкесск, пл. Кирова, 23, Дом печати, 2-й этаж. E-mail: DR-09@mail.ru ТЕЛЕФОНЫ: 8 (8782) 26-36-01, 26-36-34 (реклама).

Перепечатка публикаций и их фрагментов возможна с разрешения редакции, ссылка на «День республики» обязательна.

Газета отпечатана в ООО «Издательство «Южный регион», 357600, Ставропольский край, г. Ессентуки, ул. Никольская, 5-а. ИНН 2626030157. Способ печати офсет - 2 п. л.

Индекс 54042. Заказ № Тираж 3500.

За доставку газеты подписчикам отвечает Управление федеральной почтовой связи КЧР. Тел. 8 (8782) 20-04-13.

Газета подписана в печать: по графику - 17-00, факт - 17-00.

Авторы опубликованных материалов несут ответственность за точность приведенных фактов, цитат, экономико-статистических данных, собственных имен, географических названий и прочих сведений, а также за то, что в материалах содержатся данные, не подлежащие открытой публикации.

Точка зрения редакции не обязательно совпадает с мнением авторов. Редакция вправе не вступать в переписку. Рукописи и другие оригиналы не возвращаются и не рецензируются.

За достоверность информации в рекламе и объявлениях редакция «ДР» ответственности не несет.

Материалы со словом РЕКЛАМА, знаками (Р) и *, а также под рубриками: «Бизнес-пресс», «Пульс цен», «Цена успеха», «Объект внимания» публикуются на правах рекламы.

Над выпуском номера работали: дежурный редактор П. В. Семенченко, ответственный секретарь А. Е. Угненко, оператор верстки А. И. Ткачук, операторы набора М. Ф. Латышева, М. К. Эркенова, корректоры Ю. А. Мельникова, Е. Г. Лемешева, Д. А. Бабоева.